夕刊
京城日報
京城府大和町一丁目　京城日報社

投じられた一石―
第二の大浦事件
議會に波紋を描いた山梨大將の議員買收問題
進展か……立消か

【東京電報】新正派の投じた梅田代議士事件は端なくも政界に大なる波紋をゑがき事件の進展如何んによつては第二の大浦事件として司法權の發動を見る形勢さへあるが本黨が如何なる態度まで糾彈するか問題で若し途中挫折するが如き事あらば新正倶樂部は一體となるを辭せないので憲政新正兩派は本黨の態度に注目してゐる又政友會でも此の事件の如何によつては何等か反動的策動に出でんとの觀測あり今や平凡化した議會は如何なる政治的作用を起こすか注目さるゝに至つた

その形勢如何によつては中野正剛氏其他に上つてゐる各代議士の私交に關し斷乎糾彈を提議する意向である

ばかな話だと一笑に附す
本黨の腰拔には呆れたと當の山梨大將語る

【東京電報】[illegible]

き政友會は委員會設置を賛成したがかゝる事は單に議員の私交に關することで議會に直接關係なき院外における議員の私交に關し多數を恃み院内の問題として論ずるは議員が相互に議員を侮辱する惡例を開くものであるが相互に議員を侮辱する事になる本委員會が[illegible]以上觸れずに調査し得る範圍となる[illegible]をなすべしとの意見もあり今後の形勢があり[illegible]と見

一日開會する
調査委員會
梅田代議士を呼んで事實を陳述させる

【東京電報】代議士梅田寛一氏等に對する山梨大將の買收に關する調査委員會は三月一日開會し委員長には憲政會横山金太郎氏を擧げ出來るだけ公開して議事を進行する事になつてゐるが本委員會が結局梅田代議士の効果を擧げうると否とは一に本黨から充分なる證據を提供せねばならない、然して其際本黨が梅田代議士を呼んで陳述せしむる譯にも行かないのであるから結局梅田代議士のみを以て被害の全部とする外あるまいこゝにおいて本黨生證人として委員會に提供しうるだけを出さぬ限りは一時紛擾の好命を起させるため立てたのに止まるであらうと

られてゐる、山梨大將が現金を見せて誘惑したにしろこれが誘惑を受けた代議士それ自身がすでに一大恥辱とせねばならぬさい、殊に山梨大將は院外の人であつて効かぬ

査問委員
各派から十六名

【東京電報】問題の梅田寛一氏に對して新正倶樂部としての懲罰上除名處分に附する若くは自發的辭職を余儀なくせしめられるの状態となつたなほ前事件の査問委員會の各派委員は左の如く決定した

▲委員長横山金太郎▲憲政會、齋藤隆夫、高木益太郎、作間耕逸▲本黨、松浦五兵衛、平川松太郎、中村啓次郎、則元由庸、柏田忠一、▲政友會、岡守一郎、牧野良三、山口義一、志賀和多利、三浦清之、瀬原省

刑事問題
除名以外にこの方法をとる

【東京電報】[illegible]新正黨のため梅田事件が徹底的に調査し場合によつては同氏の除名と共に刑事問題を引き起こさんとしてゐるが慎重に調査するため別に急がず合理的ある限り慎重の態度をとるといふ

本黨では
除名處分
自發的の辭職を望む

【東京電報】梅田代議士事件について本黨では事件が直接關係あるので慎重なる態度で臨む方針であるが梅田代議士が秋山定輔の露探事件の際にならひ自發的に辭職する事を要望してゐる、若し梅田氏が飽まで事實を否認せんか除名處分を提案すべく梅田氏の罪狀明白となれば政友會も除名に賛成するであらうと見てゐる

政友會は
慎重調査
或は動議を提出せん

【東京電報】梅田代議士事件につ

『ものいふ映畫』第二日の觀衆

新に制定される
朝鮮の治水法規
大體は内地の法規に據る

産業經濟調査に伴ひ治水事業も大正十五年度から實施することになつたことは既報の通りであるが、これについて最も緊要なる問題とされかつ朝鮮の土木行政上の不備を完ふするために從來依據すべきところのなかつた

河川

法規を制定せんとして内務局ではその草案を進め、目下殆ど關係各局の諒解をうるに至つた元來この河川令はさきに、三・四回草案を得て既の參事官室に廻附された事もあつたが、種々の事情から握潰されたりして表面に出でなかつたものだが、十五年度から大々的に治水事業に着手するについて諸種の不便に鑑ふるためいよいよ制定に決したもので内務局としては出來うるだけ早く發布したいといふ意向を有して居る。然して右は

全文

五十條内外から成るものでその内容を大體して見ると

一、河川の種類を分つて管理權を明にすること

一、河川の改修等に伴ふ費用の負擔區別を明にすること

一、管理の必要上河川に對しての制限及び取締

一、河川沿岸に於ける土地所有者の特別義務（砂防護岸工事等）

一、用沿地所有權者に對する權利行使の制限

一、法規義務に反したる場合の處置に對する強制の規定

等でこれ等は大體內地河川法規に則つたものであるが、これまで發布の運延を見たのは河川區域の慣例に關してゞもあつて實際

問題として法規の運用上非常に難點とされて居たやうである。然しこれがなければ、例へば今回京城水害における二村洞の如き用地中に土地を所有するものもあつて治水工事が不完全となり大水害を被る譯だから、同法によ

る一部者の損害はあつても、一般の爲やむを得ぬ犠牲とならねばならぬことになるであらう。なほ今後の河川を内地の法規と異るところは内地は管理改修等の費用負擔に關して國費として地方廳が之を支辨するが、朝鮮は國家を眼目として地方廳が添ふことになつてゐる點である

國境守備隊
配置變更
齋藤少佐等詳細に視察す

【新義州電報】朝鮮軍司令部では近く北部國境守備隊の配置變更の内議あるやにて既報の如く軍參謀齋藤少佐等は北部國境守備隊の巡視を終へ此程の調査を遂げた事實あり更に江界の第一守備隊本部が國境守備隊と共に邑外の廣大なる土地に移轉準備を開始した等の事實に徴し第一守備隊の増員か或は守備隊の增設を見るものと觀測されてゐるこの機會に江界繁榮を目的として組織されてゐる官民合同の十五日會では江界中心の國境增員を希望する運動が開始され緊急動議で會長森富七氏（江界支廳判事）以下十一名が連署の陳情書作成內に承認及び師團司令部に提出され引續き師團長として師團江界誘致を

樋口總務辭職
戸田幹事も

【東京電報】廿七日政友本黨議員總會にて樋口院內總務と戸田幹事の辭任が正式に承認され黨議の承認を得た後發表された

露國通商代表の
資格を擴張
近く正式調印

【東京電報】日露國交恢復以來の懸案であつた露國通商代表の資格問題は最近漸く左の如く決定し幣原外相とコップ大使間に正式調印を行ふ運びとなつた

一、商務參事官ヤンソン氏を通商代表として正式に認む

二、商務參事官に對しては純然たる外交官の待遇を與ふ

三、通商代表ヤンソン氏の助手二名に對しても外交官待遇を與ふ右三名は治外法權の特權を許す

四、商務參事官及び其他外交官の特權を有するものは商取引に對し發言權を有するも直接當事者となり契約に調印するを得ず

五、取引の當事者となり契約に調印[illegible]

哈爾賓で邦人の
慘殺被害頻出す
二晩續けての兇行

【哈爾賓特電】ハルビン地方にては近來邦人の慘殺被害頻出し廿六日夜はハルビン茶商赤田某夫妻はボーイに絞殺され赤田氏は重傷を負ひ妻某は即死した又廿七日夜同地山本某の妻は賊に襲はれて斧で慘殺され又同夜露人二名も馬賊に慘殺された

あすの天氣（一日）

氣壓の配置は楊子江流域から朝鮮を掩うてゐるが支那北部及本邦方面は低く東海及黃海方面は其の傾斜緩漫で稍律附近は低氣壓が出來さうだから明日は曇り勝小雨模様である

豫報は　曇―雨模様

溫度	二十八日正午	二、六（華）三六、七
	二十七日最低	零下六、二（華）二〇、八

土工組合懇談會

朝鮮土工組合は一日午後三時から龍山新玉で組合員の懇談會を催すことになつた

人事消息

▲吉田奉天總領事　岡田營口領事　廿七日夜安東縣通過內地へ

▲松山常次郎氏　廿七日入城

▲福島莊平氏（平壤實業家）二十七日夜退城

▲有賀殖銀頭取　一日出發の筈の處二日朝十時發東上に變更

▲志村四方一氏（東拓本社員）東京拓本四〇七に移轉

對山錄

解散よけの妙藥は妥協だ。妥協とあれば我黨年來の主張も捨る『我』を捨てこそ淨むも稽もあらう。

◇

稅整理でゆづつたからは關稅でもゆづるがよい。議會の三分の一の『我』では知れたものだ。『正義』が左様に若槻首相に命ずる。

◇

『妥協』を『正義』と讒せずば三分の一が一に通用せぬ。解散が三をして十たらしめずばわかつて内閣はわかじに內閣となる。

◇

內閣がわかじになればこそ『事後承諾』が權威を持たぬ。といつて『事前監督』では政府も活きた仕事が出來まい。

◇

事前といはず事後といはず、國民が睨つてたかつて四六時中お こたらず監視すること。普選の理想はそこにある。

◇

政治の民衆化はそこにある。公民教育の必要もそこにある。政治の目標もそこにある。何はしかれ國民が疎いて來なくては職業的の御歴々が百日の說法も不發彈一個におよばぬと知れ。

◇

政治の民衆化は未だしきも光波の普及化はみごとに成功。科學の進歩のさんらんたる脈もいはねどものいふ活動がものをいふ

七曜の劍
渡邊默禪作【百九十四】

『御新造さま。大變でがんす。すぐそこまで燒けて來ましたぜ。今角の油屋の土藏に火が入つて、いかい勢ひで燃えてゐるますだ。前の紀州樣のお屋敷では甚足を揃て鐵砲や鎗を持つたお侍衆が大勢出て來て、表門をかためてゐます。』

いや大變で。』

寺の門前まで樣子を見に行つた勝次郎はばたばたと驅戻つて來て閻魔堂の賽錢箱のところから戰慄り立てた。お龍はいつ立迫いても

よいやうにキチンと御拵へをして堂のなかの護摩壇前に跪かに坐りながら臓の沸きかへるやうな經の物音や、豆をいるやうな遠くの銃聲に小耳を聳てゝゐたのであつた。寺は住職はじめ小僧まで皆んなどこかへ逃げ出してしまつてヒッソリ閑。瀬暗いこの堂の正面に一丈からの大きな體を立てた木彫色彩の閻魔王が、今までのあたりに睨

『御新造さま、戰爭のことばかり考へてゐねえで、早く今のうちに逃げさつしやつせえ。四方八方火につゝまれてから騒いだつて駄目でがんす。』

『そんなに狼狽へるにもおよばないよ。いざといふ時にはすぐ向ふの紀州樣のお屋敷に逃げ込みさえすれば、舟で中洲島へ立のくことも出來るんだから、まア落ついてお いで。』

『困るなア、御新造さまは氣が長えや。夏の土用の丑の日の生れだんべえ。』

語り合つてゐる時に、御香山の方面でしばらく杜絶えてゐた大砲の響が激籍のやうにとゞろいた。ブルブルと空中の空氣をふるはして彈道を飛んで來た巨彈は、さながら大砲石の落下するやうな勢ひをもつて、ピシリと閻魔堂の屋根をかすめ、ピシリと閻魔堂の屋根に命中した。瓦はみ塵に粉碎して、パッと宙に黑煙をひろがへしガラガラと、ふ[illegible]

てた。それと同時に、堂は激震にゆりあげられたやうにふるひ動きりがした。ドッと崩れ落ちる壁土が今にも潰れさうに滅離々々と家鳴がごろごろとはげしい上下動につゞいて、あふりを食つた閻魔像をいきなり立あがつたが、中心を失つた身體は足をすくはれたやうに跪いて、ばたりと前へのめつた。その上にのしかゝるやうにドンと倒れた閻魔像がひきずつた裾もろとも左の足をぎゆうと押しつけた背から腰から強かに叩きつけ、そこへバタリと落ちて來た壁土が濛々たる灰色の土煙に全身を埋めた

『あれッ。か、勝、……むゝッ。むゝ。』

お龍は跳起きやうとあせつたが立てなかつた。はひ出してすりぬけやうと跪き廻つたが、しかれた片足を拔くことができなかつた。日も鼻もあかれぬほどの土煙になせかへりながら、苦しい聲で勝の名を呼んだ。

『あッ、御新造さまが……こりやいけねえ。御新造さまアー』

仰天して賽錢箱のところから飛び退いた勝次郎は、かくと見て氣もそゞろ、急いで堂の中へかけ込んだ。

現した修羅無限焦熱の活地獄を冷笑ふかのやうに、カッと大蛇のやうに口を開いて、青光りのきらめく眼に二人をにらみおろしてゐた。

『さらかえ。それではいよいよ大事になつたねえ。戰爭はどんな樣子だらう。こつちが勝てくれゝばよいが……。』

『いや、まけだんべい。往來を見て見ると、きられたり鐵砲で打たれたり怪我した戰人が、槍にすがつて跛をひきひき逃げてゆくのもあれば、人にかつがれてゆくのもごぜえます。それが皆こつち方だつて、紀州樣の仲間が話してゐましたぜ。』

『へえ！。さうすると奉行所の堅めが破れたのかしら。いやいやそんな事はあるまい。あれだけの人數が大阪から繰込んで來たんだから、むざむざとこの要害の場所を破られるやうなことはなからうと思ふがねえ。それにしても旦那樣や兵太郎はどうしたことだらう。この大事な場合に、ぬくぬくと京都にお出でになるはずはないから必ずとこちらへお引あげになつて今日の戰ひにもお出ましになつたことと思ふけれど、どこにゐらつしやることやら、隊の名前も……あゝ心配だ。何とかして樣子が分つてくれゝばいゝがねえ。』

今日四頁

恩給　年金扶助料三年以上御相談に應ず　公債府債山林　京城府帝國町二ノ三四號　今江町二丁目一〇九　武田商會

恩給　四ケ年返戻利にて即時立替　公債府債券買入　京城黃金町一丁目一八六　三ッ池商會

恩給　一般低利即時取引ス秘密嚴守　公債府債株券百貨商會　京城府若草町　電本二六三番　今村商事信託

恩給　年金即時立替低利にて手續簡易照會に御答す　岡崎町十四番地　電話山二八六番　大正コンクリート裏小松波商店

恩給　年利低利二二年以上即時立替前利不要　京城竹添町一ノ八二番　大門通り電車停留所前　電話光二八四三番　長田商會

貸家　煉瓦造二階建　水道湯殿完備洋室付　三拾五圓　西四軒家府内中學洞三　前と左洞停留所と大通り中間　南側龍光二十八番　十七松永へ

古本　誠實買入御報急上　本店京城本町二丁目　支店同三丁目　電話本局三三四八番　文光堂書店

洋髮　御婚禮支度夜間貴任調髮　日本髮結一切　弟子三名急募　本町三丁目　美髮所　電本九五八番

ラヂオ　は日獨良い品を安く差上げます　日洋行　京城明治町交番前　電本局三五九六

外務　社員招聘　無經驗者歡迎　弊社は確實なる堅實なる業務にて高給を支給す　本人來談　南山町三ノ二九　東亞殖産無盡株式會社

店員　二十歲以上の營業經驗ある者　力家招聘履歷書持參　本人來談　孝子洞五〇　阪本治作

ほね　つぎくじき　一切治療御依頼に應ず　明治町交番より入る　柔術道場　武田

ほね　つぎ・くじき・ちみ治療　明治町（フランス教會通）仁壽館　電本二五九五番

店員　募集　獎勵の上採用　京城府三坂通　藤原硝子製造所　男女二三名採用す

採用　タイピスト一名採用　履歷書持參本人來談あれ　京城黃金町一丁目一八八一　京城通信所　電本八八七番

讓渡　御希望の方は左記へ　二ノ一八　櫻井町二後藤　電話本局一九四三番

募集　新規家事等の男女不問　信念ある方は生活安定の希望者は京城黃金町二丁目新鮮兒童協會

貸家　黃金町一丁目二〇新築　電燈水道付　一戶四間半二疊　二間半六疊　の方は面談　光二七一三番

貸家　京城黃金町二丁目遊興所向家屋敷　二拾二坪　希望者は左記へ　電話本局一八一四　龍野商會

店員　内地人に限る　年二十歲以上通勤出來る者は住所及び本人來談下の方を求む　本町一丁目四七　岸下榮堂藥房

露西亞語　研究教授　親切丁寧に教授します　詳細は直接面談　黃金町二丁目ハ六　ナゲオルギエフ

社員　採用部員採用敏腕者に限る　日本生命ビルヂング　小林祖一郎事務所

京日案内　五號活字十五字詰五行一回金五十錢廣告は申込前日に料金を添へ申込の事

技術ハ全詳一　龍山元町エム寫眞館　京城鮮銀前向ヒ　エム寫眞館　寫眞五拾錢ヨリ

ワビユドンモヤイダ　各種婚禮　十八金三十圓以上　プラチナ五十圓以上　京城　村木時計店　電話本局四一七〇二

三月新譜賣出し　レコード　ニットー　印メバツ・
NITTO RECORD　純國產

一、千本櫻　淨瑠璃　すし屋の段　竹本小仙　鶴澤豊吉
新ちうた　袖の露　あい川幸勇
江戸小唄　八重一重・伽羅の香・舟に舟頭　吉村てる葉　話しらけて・腹の立つときや
浪花節　有村治左衛門　京山若丸
浪花節　鹽原多助　浪花亭綾太郎
浪花節　孝子涙の印籠　吉田若燕
浪花節　岩見重太郎　鶴岡玉堂
映畫說明　女と海賊　佐東宏郎
浪花節　龍神丸
落語　赤子茶屋　桂春團治
落語　ちゆげむ　立花家花橋
小唄　ハツハセ節・酒田甚句・オイトコ節　石川家・美代吉
民謠　津輕三下り　森田の源助
民謠　津輕あや節　都家花奴
民謠　宮津節・安來節　小原八木節入　都家
小唄　都々逸・松坂踊　山村豊子
小唄　出雲節・しよんがいな節　神戸共立檢番初代菊之助
小唄　都々逸・磯節　東家
小唄　安來節　天晴
筑前琵琶　南部　阪根旭惠
三曲合奏　松風　秋邦樂研究會
お伽歌劇　お伽の國運動會　澤野文子・かく子
お伽歌劇　餡かけ御殿　高井・二岩間・千賀海定・二村・ルビー百合子・一
童謠　花嘆　兒童レコード協會
童謠　夢の小函・離れ小島・南の風　石橋恒男・岡野忠子・小池曉子
童謠　搖籃・影ぼうし　龍若・谷衣子
ハーモニカ　惜別の曲・銀波の曲　山中静一
映畫說明　スツトントン　花井三昌・管絃樂伴奏
浪花節　長崎土產　大和式部
浪花節　姿しや黑猫　薩波笑響
小唄　危い・安來節　浪花節字餘り　雲出松月
小唄　五月雨・春雨　柳家燕之助
小唄　あんかいな・逸富士松　銀蝶
小唄　都々逸・富士松
追分・小原節入　關の五本松　政丸・雛
合奏　ホフマンの舟唄　日東少年管絃團
管絃樂　サンチヤゴワルツ
ヴアイオリン　漂泊の曲・お祭・スヰートホーム　長谷川晋次・村瀨史郎
ピアノ　童話劇　虫の學校　兒童レコード協會
ヴアイオリン獨奏　TAMBOURIN CHINOIS　CAPRICE VIENNOIS　ORIENTALE　ROMANCE　GAVOTTE　PRAELUDIUM UND ALLEGRO　POEM　ANDANTINO　HUMORESQUE　MELODIE　CIACCONA　レオニード・セフチユーク

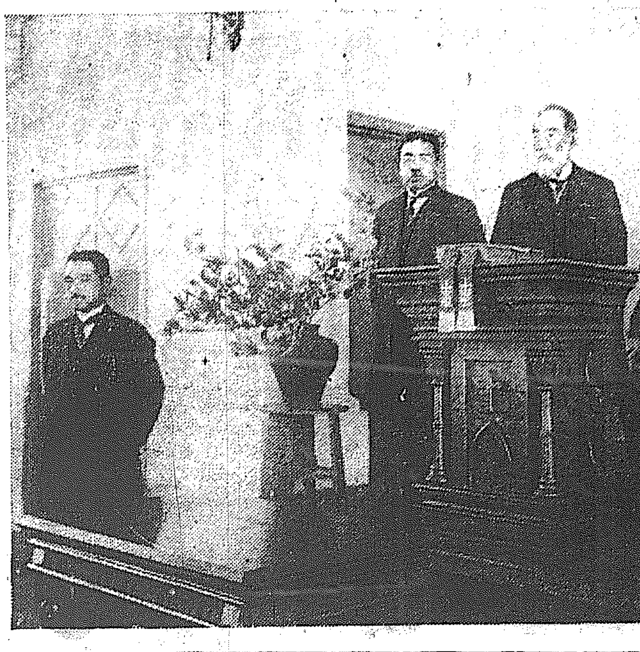

献堂式に海老名總長の献堂説教

今春山陽道へ 攝政宮殿下行啓

三縣下に亘り十日間の御視察 同地方民感激す

【東京電報】東宮殿下には今春五月初旬山陽道岡山、廣島、山口の三縣下に行啓あらせらるゝことに内定した、右につき一木宮相は其内意を傳ふべく前記三縣知事を宮内省に招致したがいづれも地方民の光榮として感激これに過ぎざる旨を宮相を經て言奏した、宮内當局として殿下の行啓を仰ぐは初めてゞあり、殿下におかせられても三縣下の教育、産業その他人文萬般にわたり御視察あらせらるゝはずで御日程は十日間の御豫定である

秩父宮殿下 郊外御散策 御氣分御快復

【ミューレン二十七日發電】秩父宮殿下にはメキ／＼御快復遊ばされ二十七日は發熱後始めて御附添申しあげて當村を御一巡御散策あらせられた御散歩後の殿下の御氣分は頗る御良好である

丁抹から東京へ 本月中旬飛行

【コペンハーゲン廿六日發電】デンマーク飛行家ボトベト、ヘルミエルド兩中尉は三月十五日出發東京へ向け飛行するに決した

照宮さま 初の御節句 小さいお部屋の中に美しく飾られた雛壇

【東京電報】照宮成子内親王殿下には日に増し御可愛らしく御成長遊ばされてゐる三月三日の桃の御節句は妃殿下が御里宮家から御持ちになつた由緒深い雛人形や今度東京人形組合から献上した雛段を小さい宮様の御部屋に一つぱい御飾りになり北白川宮妃朝香宮妃東久邇宮妃久邇大宮妃殿下等も御招ひになつて白酒の御祝ひを遊ばされる由である

觀音橋畔の 殺人犯人 死刑宣告

【大邱電報】慶北醴泉郡觀音橋畔の強盗殺人犯人晉山生れ金末鳳(三〇)に對する續行公判は二十七日大邱地方法院第二號法廷で金川裁判長係り同館山檢事の求刑通り死刑の判決いひ渡しがあつた

專門學校生 失戀の自殺 剃刀で頸を切って

府内龍山洞六二某專門學校學生金龍雕(二〇)は二十七日夜十一時半頃自宅温突内で剃刀をもつて頸を掻き切り自殺した書置もないので原因は確ではないが失戀のはてらしい

母親に死別れ 精神に異狀

廿八日午前四時頃東大門署に遊廓洞二〇三の田興敏といふ男が飛び込んで來て『母親が毒殺されました』と訴へたので署員は早速同家に赴き取調べた所田興敏はきちがひで全然根もないことを口走つたものであることが判明した田興敏の母は先般病死したがそれを悲しんだ餘り田は精神に異狀を來たしたものであると

虎狩りの名人 猛虎と格闘 上になり下になり ヤツトの事で射止む

【仁川電話】虎狩の名人として知られた仁川内里七の二崔龍鳳(四)、平角里金學五、始興面金學大の三名は二十日黄海道金川郡宿仁面風谷山方面に虎狩に出かけたところ、二十五日午前十時頃思ひがけなくも猛虎に出會し崔龍鳳まづ發砲して虎の前齒を射ぬいたが、猛獸の鐵砲なので射殺むる能はず、怒り狂へる虎が飛び躍つて來た虎を前足を捕へて頭を虎の頸下に突込み上になり下になり大格闘をはじめてゐたがこれを目撃した金學五が隙を見て胴を射抜き漸く退治することが出來た、一行は虎を擔へて二十七日朝八時歸仁したが崔龍鳳は重傷で仁濟病院に入院二週間位の治療を要すると。

朴烈文子に 死刑求刑 判決言渡しは 一週間の後

【東京電報】大逆犯人朴烈、金子文子に對し廿七日の大審院における特別公判で小原次席檢事より死刑の論告があつたが辯護士の辯論は明日にいひ渡されるはずである

出廷を拒む 本日の公判に 辯護士團

【東京電報】大逆事件朴烈金子文子の續公判は日曜日の廿八日に延する旨廿七日牧野裁判長より宣告したが一方辯護士側は裁判官が辯護士の都合もきかず獨斷で日曜日の廿八日に公判開廷を宣せるは不法なりとして上村、布施、山崎、ほか當日兩名は前日の辯論を終結し判決は一週間後にいひ渡されるはずであるなて純日本式の服裝をつけ出廷した

北極横斷後更に 日本訪問の大飛行 アムンゼン大佐の新計畫

【ローマ廿七日發電】アムンゼン大佐が北極横斷飛行に使用する飛行船は成績良好で廿七日最初の試運轉飛行を開始した、因に該飛行船はノールウエーより北極を横斷して東京へ飛來する計畫がある旨發表された

行方不明の 金鍾韓 堺で逮捕さる

【大阪電報】數日前大阪府下堺署員が同市大町朝鮮勞働組合事務所から一青年を引致し重大犯人として取調中であつたが右は行方不明の金鍾韓と認め當局はその方面に照會を進めてゐる

朝だしく向學心を 唆つた發聲活動 科學の新奇の前に歡喜を さゝげた三千の學生團體 「ものいふ映畫」第二日

本社の「ものいふ映畫」の第二日朝十時半から前日に引續き公會堂において開かれた、けふ晝夜三回の公開なので朝の物靜かな街を、智識慾に燃えた男女學生約八百人は同德女學校、第二高等普通學校、高等工業學校、淑明女學校、加明女學校これに歩兵七十九聯隊の約百名各町總合靑年團も加はり、殊に

高工からは 教授も

多數に參加した大阪毎日映畫協會から本社のこのものいふ映畫會のために特派せられた説明者山口知自氏の解説に一層の興味を深め向學心をそゝることおびたゞしく科學の刺戟と映寫幕にあらはれた至上藝術の高唱りにものいふ映畫」は大喝采裡にを

はりをつげた、これより午後公開に移つたが午後の公開も前日や午前中に劣らぬ

前景氣

で京城中學校京城商業學校、第二高等女學校、京城女子高等普通學校、和數普通學校生を初め昨日午後の分から譲られた、府内三電話局交換手百名等、一千二百名の若人は胸に大き

今夜─ 最終公開 午後六時開始

京城における『ものいふ映畫』はいよ／＼今夜一回に迫つたが、何分これが最後の公開とて、このものいふ映畫」も久しく見られなかつたチャップリン君の滑稽劇『醉ふて御件』皮肉極まりたき『ハムの兎狩』以下『山岳の勇者』に集まる人氣は今夜の一回を期して最高潮に達して會場は混雜するであらうからこの容易に得難い機會を逸せず開會時刻六時までにお運びを乞ふ

なほ謎を抱きながらスクリーンの音にわれを忘れてゐる

豆滿靑年總同盟の 反基督教運動險惡 長老派の教會は傳道を中止して 總領事館に保護を願ひ出る

【間島特電】豆滿靑年總同盟一派の反基督教運動はいよ／＼險惡となり何時暴動化するや計り難き形勢にある爲間島總領事館は萬一を警戒中なるが一部有識者間には總同盟一派の背後に赤露の魔の手が延びつゝある事が認識されて居るがその目的は反基督教運動なるも間島を赤化せんとするものと見られてゐる、一方耶蘇長老派は形勢不穩なるを見てとり廿七日夜の傳道を中止したのみか外人牧師カナダ生れのフレザアー(前電スコットは誤り)は領事館に對し保護方を願ひ出でた

一頭二體の 畸形兒 大邱醫院に保存

【大邱電報】慶北軍威郡義興面の兩班張喆圭の妻女某(三)が分娩した一頭二體の畸形兒の死體は慶北道衛生課からの交渉の結果廿七日道立大邱醫院に廻送し來たり永久に保存することになつた

河豚の中毒

府外新堂里三二三の一〇金龍周の妻金氏(三)は二十六日夜南大門市田坂の谷醫師は斷然缺席する旨を傳へた

無免許醫者 患者を殺す

【釜山電報】慶南道東萊郡沙下面農權相根(五)は醫業に心得あるものゝ如く裝ひ同所藥有孫(三)から藥代料として九圓を騙り取り同人につき施療した結果二十六日遂に死亡した事實を所轄署員に發見され目下取調べ中である

堺で拾つて來たふくを料理し食つた所中毒を起こし廿七日夜死亡した夫金龍周も重態である

大木伯未亡人を 國粹會の新總裁に 東西の會員十萬人が一齊に 熱望して推戴す

【東京電報】國家主義を標ぼうして立つた國粹會は現在全國にわたり會員十數萬を要して居るが總裁大木遠吉伯の逝去により後任總裁問題に

つき同會幹部間

には議論輾起こり床次本黨總裁或ひは高橋光威氏等に白羽の矢を立てゝ居るも未だ決定せず全國中最も多數の會員を有する關西よりは後任總裁としては故伯爵の幸子未亡人を推戴すべく代表員を東上せしめてゐるが關東關西を通して全會員は幸子未亡人の推戴に同意し、內交渉を進めて居る。未亡人は未だ故人沒後の喪の內にあり、未だ諾否の

考慮も

してをらぬ模樣であるが會員等の熱望により案外速かに應諾して總裁推戴の運びとなる模樣で、若しこれが實現せば幸子未亡人は十數萬の會員をひつさげてあつぱれ女傑となる譯である(寫眞は大木伯未亡人)

海老名彈正氏の 嚴かな獻堂説教 新築の京城基督教會 禮拜堂に於て擧行

昨年四月一日工を起し同年十一月廿日竣工した京城府南米倉町日本組合京城キリスト教會では二月廿八日同教會總長海老名彈正氏の來城を得て獻堂式を舉行した、式は午後二時から同教會總理事堂において舉行され參列者は海老名總長をはじめ齋藤總督代理、馬野府尹外教徒、一般人等數百名に達し總督代理、馬野府尹、アメリカンボード代表ニューエル博士外數氏の祝辭、長谷川牧師の獻堂祈禱、海老名彈正氏の獻堂説教、獻堂祝辭等があつて午後三時半終了した、なほ同教會では二日は同教會で婦人會を開催し山本忠美氏の總の完成、海老名彈正氏の恩寵の生活と題する講演がありまた三日は午後七時半から長谷川町公會堂で一般のために海老名彈正氏の國際精神とキリスト教と題する講演があるはづである

物騷な石炭 ダイナマイトが混入し 温突を滅茶苦茶に破壞

廿八日午前八時頃府内蓮池洞一九五の加來大民方オンドルに焚いてゐた石炭が俄然凄じい音響をたてゝ爆發した物音に驚き家人が裏に飛び出して見ると温突の焚口が大分こはれて居たので取敢ず所轄東大門署に訴へ出同署から井上警部補道保安課員など現場に急行し爆發物について取調べたが石炭は一ヶ月前同家で醫學專門校技術人の酒人から買入れたもので多分石炭中にダイナマイトが混入してゐたものとして取調べてゐるがこの青年は釜山水晶洞生れ金鍾韓(三)で同人は朝鮮における主義者のリーダーとして有名な金鍾範の弟で兄弟は昨年七八月頃から朝鮮で何か陰謀を企てその資金調達に奔走を繼續し數萬圓を捲き上げてゐたもので發覺を恐れ內地に來たり行方を晦ましてゐたものらしい

靑年團は 軍事演習 それは參加せぬ

三月十日の陸軍記念日に朝鮮軍司令部では軍事演習を行ふ計畫があり、軍より京城聯合靑年團へも參加の勸誘があつたが、同團では考究の結果、團員の半數以上が現に在鄉軍人であるから、それ等は在鄉軍人會から參加する事になつており他の團員は殆ど無訓練の者なので本年は參加せぬ事に決定した

輸入榮養劑を 驅逐し輸出品となつた 理研ヴイタミンA

營養藥理研ヴイタミンAは各國政府から特許を得たがその効力は服用者に認められ近來需用が益々增加したのみならず海外よりの註文續々として到り倫敦の人造バター製造會社は理研ヴイタミンAを人造バターに配合して天然バター以上の營養價値を得んと計畫してゐる本品は特種の製法により肝油から有効成分を取出し膠球に入れ飲みやすくしたもので全國藥名の藥店にて販賣してゐる

理事國の數 擴大反對 丁抹も同意

【クリスチアナ廿七日發電】デンマーク政府はスエデン政府に對し國際聯盟理事國には目下の處ドイツの加入を許す以外該理事國の數を擴大する事に反對するスエデンの意見に同意なる旨を通告した、なほリスアニア共和國も聯盟理事國を擴大する提案に抗議したと報ぜらる

字討伐 …の時期 二月下旬貿易 入超三千

公告

當社定時株主總會ニ於テ大正十五年二月廿八日依リ之ヲ公告ス 大正十五年三月一日 樂天堂株式會社

同番組

割増金 第六回復興新債券

勸業債券 公債社債 高價買入 相場表進呈 簡易貸付 案内書進呈

日本勸業證券株式會社福岡支店 福岡市博多下呉服町電車交叉點 振替福岡九五〇番 電話一五四五

嫁入は村瀨箪笥店 東京式箪笥 嫁入用 京城本町 (本店・日本勸業銀行前)

═ 毛 ═ 刷 ═

▲新ニ生レタ毛刷ノ製作本組合 ▲勸業模範 ▲合子 城底 全羅南道光州 生產販賣 ▲畜產聯合會 州郡畜產同業組合

朝鮮總督府專賣局製 精蔘 浴用

何といつても入浴した時の心地よさは精蔘の人蔘浴であります。これは一日の勞を慰へ身體を溫め保健に最も效き目あるもので冷え症の御婦人やお子さん方には殊に效能があります。定價 浴用 貴生堂藥品店 京城本町二丁目

金牌受領

御婦人に御注意 皆さん本椿香油の誇りは品質にあるのです 近來薄い油によい匂をつけて賣つて居る粗惡品が澤山あります是は髮の爲に最も惡いのですから包だけに迷はず御注意下さい 東洋第一の賣れ行ある日本名物 本椿香油に限ります 九條公爵家其他華族方御常用の榮を蒙れり 本舖 大阪西區靭中通一 三宅堂

文化履は

第三回發明品博覽會受賞 新案登錄

洋館へ入る事自由です 足返り良く遠道にも疲れません 水が浸まず輕くて御丈夫で 履心地良い事は理想的 製造發賣元 文化履物株式會社 全國及滿鮮島等履物店にあり

洋裝には靴 和服にはどんな履物を擇ぶが良いでせう? 目下最も流行のフエルト製

コレデス 日本一のソースは 白玉ソース

本舖 野村專次商店

五千圓のひろい物

日本債券月報社

植物 今は播種及植移 尚花園

段氏暗に命令を發す

【北京電報】廿七日段執政は江西、北京附近を[illegible]すべしとの命令を發し[illegible]に對し[illegible]

民國十八年一月一日

【北京廿七日發電】支那政府は正式に[illegible]廢止に關する[illegible]を發し廢止終了の時期を民國十八年一月一日を超えざる[illegible]

【東京電報】大藏省發表＝橫濱外十二港の二月下旬貿易左の如し（單位千圓）▲輸出三五、三九二▲輸入六六[illegible]七十六萬四千圓何れも減少し一月以降の累計は▲輸出二二五、五二八▲輸入四四七、四四六▲差引入超二二[illegible]

[illegible]▲神戶輸[illegible]▲大阪輸出九八八[illegible]▲名古屋輸出[illegible]▲四日市輸出[illegible]▲淸水輸出[illegible]▲下關輸出[illegible]

株內氣配　京阪買人氣の[illegible]

在滿鮮人は特に保護す

內地移住は奬勵もせぬが強いて止めもせぬ

議會での問答（速記錄から）

下院豫算委員會第三分科會における人口問題その他につき淸水代議士の朝鮮關係の質疑に對する政府委員（草間財務局長）の應答左の如し

淸水委員　朝鮮の政府委員に簡單に一つ御伺致したいのですが此五十一議會に於きまして、一番問題になつて居りますのは人口及び食糧の問題です、而して年々七十萬乃至七十五萬の人口が殖えて居る、此殖えて居る人口を何處にどうするかと云ふことが重大なる問題です、現在朝鮮から日本の內地に參つて居ります朝鮮人が、聞く所に依りますれば約七萬に及んで居る、此七萬の中に於て內地に留つて朝鮮に歸らぬ、所謂日本內地に移住する人が平均三萬內外あると云ふことを或筋から聞いて居るのでありますが、それを事實御認めになりますかなりませぬか、第一に御伺致したい

草間政府委員　現在朝鮮から內地の方に來て居ります人數は十萬に上つて居ります、而して以前は一時震災の當時に於て非常に內地に渡航が減つて居りましたが、一時段々に來る者と歸る者と較べまして、此方に殘る者が多いやうな狀態でありましたが、最近に於ては、又多少此方に參るやうな傾向が少くなつて居ります、現に角大體に於て御話の內地に殘つて居ります者は御話の通りと心得て居ります

淸水委員　今日或は海外移民として、明年度の豫算の中に於ては移民數を出して居る、又北海道の拓殖費としても殖やして居る、是は主として人口問題の解決であります、此朝鮮人が日本の內地に多く移住することに付て、私は敢て反對するのではありませぬが、內地に於て今失業問題其他が在つて、勞働者が困つて居る、殊に人口問題に苦んで居る此場合に、無制限に朝鮮人の內地に這入ると云ふことは、內地の勞働者に對する脅迫を與へる、故に朝鮮總督府に於きましては、此朝鮮人の內地移住に對しましては、之を奬勵して居る方針でありまするか、或は之を相當取締をして居りまするか、ドウ云ふ風の策に出て居りまするか、其內容を承りたいのです

草間委員　朝鮮人が內地に參りますことに付きまして、之を特に奬勵すると云ふやうな方針は執つて居りませぬ、併しながら又之を强て止めると云ふやうなことも穩かでなからうと考へて居るのであります唯併ながら內地に參つて非常に困る、身元爲に却て本人に不利益を與へると云ふやうな者に付きましては、成べく本人に實情を話しまして、無理に此方に來ると云ふやうなことのないやうに本人に諭して居ります、大體の方針として、强ひて之を奬勵も致して居りませぬが、又强て止めるやうな方針も執つて居りませず、併ながら成べく各人の狀況に應じて、强て內地に來て是が爲に本人に不利益を來すことがないやうに施設をして居るのであります

淸水委員　內地同樣朝鮮に於ても無論人口が將來の大問題でありませうが、此朝鮮人を或は滿洲なり、西伯利なり、あの廣漠たる原野の方に移住せしむることにして、朝鮮總督府は多少の移住に付ての、奬勵方法が何か立つて居りまするか其狀態を伺ひます

草間委員　朝鮮總督府と致しましては、滿洲方面に朝鮮人が移住することに付て、强て之を奬勵すると云ふやうな方針は別に執つて居りませぬ、併ながら現在に於て南滿洲、北滿洲に於きまして、約六七十萬人の朝鮮人が居るのであります、而して是等の者に對しましては、在外公館に於て適當な方法を講じまして保護致して居ると云ふことは他の朝鮮人以外の內地人と少しも異なつて居らぬのであります、殊に是等多數の朝鮮人の中には非常に困難致して居り非常に困難して居る者も少なからずあるのであります、而して是等の者に對しては成べく慰撫して、さうして日外國民としての保護を受けしむると云ふことが適當であると考へまして、既に數年以前より朝鮮總督府の豫算の中に在外鮮人施設費と云ふ費目を設きまして、其金額は行政整理の結果漸次減つて居りますけれども、現在まだ約五六十萬の金額に達して居ります、其金に依て或は在外鮮人の醫療上の保護を與へるとか、或はそれ等の者に對しまして敎育上の保護を與へると云ふやうな風に致しまして、特に南滿洲に於ける朝鮮人に對しては保護をすると云ふことを考慮致して居るのであります

メートル法實施は四月一日

メートル法の專用に就て

商工課發表

我國民は千數百年の昔より祖先傳來使用の尺貫法度量衡を廢止せねばならん、又過去五十年間において我國の文化に甚大の進步を齎與した彼の英米式度量衡たるヤード、ポンド法度量衡も捨ねばならんことゝなつた。しかして今後はメートル法度量衡のみを用ひねばならんのである、誠にこれ我國民にとりて一大事件といはねばならん、そこで何ゆゑかゝる大改革をせねばならんか以下少しく述ふることゝする。

現在我國における度量衡は頗る多岐多端にわたつてゐて尺貫法メートル法およびヤード、ポンド法の三系統を併用しその單位の數は度量衡法並にその施行規則に規定したるものゝみにても六十二を算し、この外法定外のものもまた少くない、例へば織物などでは反、匹を用ひ時計の大きさは何形と稱し鯨尺は長さ六尺、幅三尺、高さ六尺即ち百八立方尺の容積を以て一棚と唱へ、材木は尺角二間のものを尺締寸角二間のものを才と稱し、貨の取扱ひには匁の如き單位を用ひ、鐵道荷物においては百立方尺を容積一屯とするが如き慣習的單位は殆と枚擧に遑がない。かくしてこの混沌たる單位は使用の狀態が極めて錯雜している、卽ち醫療、海運、理化學、天文、測候、陸軍などではメートル法度量衡を專用し他の單位を用ひない、又造船、紡績その他多くの機械工業ではヤード、ポンド法度量衡のみを用ひてゐる、しかして日用生活においては一般に尺貫法度量衡を用ひていることは申すまでもない、かくの如く度量衡が不統一なるゆゑに敎育上、產業上、軍事上その他日用生活上において絕えず錯誤の起る、不便不利を生じまた競爭を起し常に徒勞を惹起しかれこれ經濟を壅蔽する等文化の進展に多大の障碍をなしてゐるのである

今や世界の大勢は歐洲大戰の後を受けて破壞に次ぐに建設的氣運を大に發揚し世は擧げて物質的方面にもまた精神的方面にも一大改造を促してやまざるの時、わが國においても各般事物の基調たる度量衡の盤根錯節に向つてまづ斧を揮ふに至つた譯である。

然らば何故國民多數が最も習熟せる尺貫法度量衡に統一しないかといふに尺貫法は使用範圍が全然本邦內に限られ國際的交涉には無關係であるのみならず學術硏究上にも殆と使用することなくかつ六尺一間、六十間一町、三十六町一里又は三十步一畝の如き單位の命名法が錯雜し計算不便でもあり今後我國の發展上から考慮しても遺憾ながらこれに統一すべき事由を見出すことが出來ぬ。次ぎにヤードポンド法はといふに英、米兩國においては勿論世界の各地においてもかなり用ひられてはいるものゝ各單位間の關係の複雜なること尺貫法よりも甚だしく例へば十二インチが一フヰート。三フヰートが一ヤード。二十二ヤードが一チエーン、八十チエンが一マイル又十六オンスが一ポンドで二千二百四十ポンドが一トン等の如く到底煩雜に堪へないのであつて、英、米兩國の識者中にもこれを十進法に改むるの必要あるを主張する者少からざる狀態であるから斯の如き不完全なるものに統一することは不得策である

メートル法度量衡は如何であるかといふに第一世界の文明人に汎く用ひられたる國際的のものである、日英米佛伊等二十六ヶ國はとくよりメートル條約を締結して居るのである。しかして佛、獨、伊等三十一ヶ國は法律を以てこれが使用を强制し英、米、支等十一ヶ國はその國固有の度量衡とこれを併用せしめて居るのである、世界の人口から見てもメートル法を專用せるもの六億七千四百二十二萬人、メートル法を併用せるもの九億七千九百六十六萬人メートル法を使用せざるもの九千六百四十五萬人で總人口に對する歩合は專用三割九分、併用五割六分、使用せざるもの五分に當たるのである、しかも未使用國は世界的に微微なる野蠻人種のみである、しかのみならずメートル法は單位關係が皆十進法であつて指の數と一致し計算が極めて簡單である、又一立方デシメートルは桝目の一リツトルで瑞氏四度の水一リツトルの目方は一キログラムに當たるが如く度量衡相互の關係が至ごく簡明である、瑞氏の四度の水は密度の單位であるから比重を利用して容易に目方又は桝目を算定することが出來る、又ミクロンといふ微小なる長さの單位よりトンといふ大きな目方の單位等配在し文明の進步に適應せるのみならず單位の數僅に二十數個に限らるゝがゆゑに記憶に便にして使用に簡明である、かつ學術硏究は總てメートル法を用ひるからその硏究の結果を實務に利用するに最も便利である。かくしてこれを採用せられたのである。實はメートル法に統一は明治十九年メートル條約に加盟以來の懸案で今如實に解決されたに過ぎない

のである

朝鮮の度量法改正

安達商工課長談

朝鮮における度量衡制度は古來非常に紊亂せられたるがその制度は徹底せず各地においてその實際標準を異にし物貨計量の標準となすにたらず從つて取引の圓滿確實を期する能はざりし狀態なりしをもつて政府は隆熙三年九月現行度量衡法を發布し同年十一月より地域を定め緊要の地より逐次之を施行し明治四十五年六月を以て朝鮮全道に同法の施行を了し計量統一の徹底を期して今日に至つたのである。右度量衡法は制定當時の幼稚なる經濟社會の實狀に適應すべく條文簡略を極め從つて產業其他の進步著しき現在の狀態に適せざるのみならず、內地人に對しては明治四十二年統監府令第二十三號を以て罰則に關し特例を認め同一犯罪に對し內鮮人その罰を異にするが如き不合理あり取締上將又執務上に遺憾の點が少くなかつた、殊に內地においては大正十年法律第七十一號を以てメートル系專用度量衡法發布せられ大正十三年七月一日よりこれを實施し樺太、臺灣、關東州相次いで實施するに至りたるを以て朝鮮もこれに順應するの必要ありと認めこゝに度量衡法の改正を企圖しメートル法專用法を發布するに至つたのである。

來月十日を婦人デーとする

婦人參政權問題を一括議題として氣を吐く

【東京電報】七三、耳かくし、斷髪いはゆる新々婦人の參政權運動もいゝ加減にカビが生えさうだが彼の女等は根氣よく每年これを繰返し今年も新正の坂東幸太郎氏、政友の松本君平朝臣や、內崎、淸瀨、星島、山桝等の新人等を口說き落し婦人に關する議案が十餘件提出されてゐる彼の女等は每日の樣に議員應接室に頑張り政黨本部を襲擊したりさては代議士の宿所にまで押かけて持ちまへの秋波と泣き笑ひを武器として盛んに口說き落しをやつてゐるこの熱心さにホダされてか、愈々來月十日の議會を婦人デーとして女子參政權その他婦人に關する議案を一括議題として新人議君が壇上に立つて雄[illegible]き者の爲に大いに論ずることゝなり衆議院事務課でも當日は特に婦人の爲に傍聽席を融通することになつてゐる。かく當日は千紫萬紅の傍聽席を背景に議場が賑ふとであらう

記念日に軍事講演

櫻井小學校で

陸軍記念日も間近く迫つてきたが京城在鄕軍人會京城第八分會では同分會區域內の黃金町三丁目櫻井町一丁目、若草町の三靑年會後援の下に三月一日午後六時から櫻井小學校講堂で軍事講演と活動寫眞大會を催す事になつた映畵は目下師團管內を巡回して觀覽せしめてゐる優秀なもので特に『宮中御模樣』も特に映寫するはずで、入場料は一切無料となつてゐる、講演と映畵は左の如し、△講演辯士大岩少佐、安倍大佐、△映畵『宮中御模樣』久遠の光（靖國神社大祭實寫）三卷『分隊教練一卷』『小隊教練一卷』『步兵戰鬪三卷』『機關銃隊の活躍一卷』

今年は孝昌園に植樹

植樹紀念日

四月三日の朝鮮總督府の記念植樹は每年奬忠壇公園で行つてゐたが同公園はすでに植る場所が少くなつたので、各方面を物色中であつたが、本年は孝昌園に決定する事になり、四月三日を卜して、總督および各部局長が同園に櫻樹を多數に植栽する事になつた、この櫻樹は小さなものでなく、直に花の咲く程度のものとするはずで同公園は近く貫通路の外廻遊道路も完成出來るので同園はこの櫻樹の植られる上なほ一層利用される事になるであらう

馬山銘酒釀造組合案內（イロハ順）

- 銘酒　大典正宗　馬山府元町　石橋釀造場　電話二七五番
- 銘酒　總督　馬山府仲町　井手釀造場　電話三〇番
- 銘酒　寒牡丹　馬山府本町　原田釀造場　電話一四〇番
- 銘酒　濱鶴　馬山府新町　濱田釀造場　電話二四五番
- 銘酒　雞林八道　馬山府榮町　西田釀造場　電話一二四番
- 銘酒　福鶴正宗　馬山府曙町　永武釀造場　電話三五八番
- 銘酒　惣富士　馬山府榮町　村崎釀造場　電話一〇六番
- 銘酒　松泉　馬山府通町　松井釀造場　電話六五番
- 銘酒　蝶々正宗　馬山府通町　五反田釀造場
- 銘酒　彌生　馬山府通町　千島園釀造場　電話二〇九番
- 銘酒　松之色　馬山府富町　三好釀造場　電話三一四番
- 銘酒　大正櫻　馬山府柳町　合資會社淸水釀造場　電話一〇七番
- 銘酒　井筒正宗　馬山府都町　平井釀造場　電話一三一番

社債利子支拂廣告

本社第八回支拂ノ社債利札ニ付左記ノ通リ取扱可致候間利札引換ニ御受取被下度候

大田電氣株式會社

取扱期間　大正十五年三月一日ヨリ同三月五日マデ

取扱場所　朝鮮銀行　京城、大田、淸州、本支店　漢城銀行　京城、大田本支店　大田電氣株式會社　大田、淸州、鳥致院　本支店　明石市　明石銀行、五十六銀行　神戶市　電氣信託株式會社

右取扱期間經過後ハ大田電氣株式會社本店ニテ支拂可申候也

耳鼻咽喉科專門　醫學博士　坂井淸

坂井醫院　入院隨意

診察時間　午前自九時至正午　午後自三時至六時

京城南大門通日本生命ビルヂング　電話　醫院本局一六四二　自宅本局一七五八

驚クベキ特効藥　酸素丸

獨逸醫學界ノ大家ローランド氏ノ說ニヨレバ吾人ノ疾病ヤ老人性變化ノ原因ハ內分泌腺ノ變性カ又ハ發達不充分カ乃至ハ內分泌腺ノ有害作用ニ因ルモノナリト云ハレテアリマス此ノ內分泌腺トハ生殖腺、腎臟、肝臟、甲狀腺、胸腺、腦下垂體等ノコトニシテ是等ニ關係アル左ノ病症ヲ現出スルモノデアリマス。

腎臟病、心臟病、神經衰弱、一般衰弱、貧血の道、子宮病、產後の諸病、ヒステリー、月經不調、月經時の疼痛、尿道狹窄、慢性痳病、慢性消渴、常習頭痛、常習肩の凝、糖尿病、胃痛、淫萎、咳喘、便秘又ハ眩暈、バセドー氏病

[illegible]

價ハ七日分一圓、十五日分二圓、三十日分四圓、送料ハ右順ニ十九錢、廿五錢、廿八錢[illegible]

酸素丸製造元　南滿洲本溪湖　中西亮　振替大連三四五三番

輔仁會給費學生募集

大正十五年度本會給費生トシ大學高等專門學校在學中ノ朝鮮人學生（今年四月新入學生ヲモ在學生ト認ム）拾名募集ス。希望ノ人ハ左記會長又ハ會主へ申込マレタシ。

一、申込ニ要スル別ニ形式ハナキモ履歷書、在學證明書及戶籍謄本ヲ添付スルコト。

一、前項ノ外ニ本人ノ身許ヲ證明スルニ足ル確實ナル紹介人アラバ可成其紹介人ヲ經テ申込ムコト（先輩ノ學生ニテモ可ナリ）。

一、申込期日ハ三月末日迄トシ決定期日ハ本年度入學生ノ便宜上四月十五日トス。

一、學資支給額ハ其人ノ事情ニヨリ在學ノ土地ニヨリ一定セザレドモ大體一人ニツキ一ケ月金四拾圓宛タルコト。

一、選擇ハ會長會主及ビ評議員ニ於テ品性學術等ノ勝レタル人ヨリ順次ニ選ブコト。

一、卒業後ハ給費返還等其他何等ノ義務モ何等ノ條件アルコトナシ。會ノ主旨ハ只ダ本人修學ノ目的ヲ達成セシムルニアルノミ。

大正十五年二月

會長　澤柳政太郎（東京市外高田雜司ケ谷旭出四三）

會主　熊本利平（東京市麻布區東鳥居坂町八番地　朝鮮群山府外開井面熊本農場）

本日は蛔蟲驅除デー

世界的權威ある蛔蟲驅除新藥　マクニン　を用ひられよ

奏効的確　服用容易　副作用絕無

藤澤友吉商店

天下ノ絕景金剛山　金剛饅頭　松ノ實入

內科小兒科　外科花柳病　松本醫院　仁川宮町　[illegible]

リウマチ神經痛　最良の治療法　[illegible]　健康社

純無鉛　クラブ白粉

生々とした化粧美を與へる

淸く貴く美しい化粧料

生地の美を增す　クラブ洗粉

美を學び…美を味ひ…美を養ふ…クラブ白粉

戀の淀君

（百八十八）　松林伯知演　野口紅涯畫

淀殿の御世へ石田三成と安國寺の専横が用出すると秀吉は正面に參へてゐる。秀『オウ治部に惠瓊見えたか、これに進め』兩人『ハッ』兩人はそれに進み寄る。時に秀『治部、そち達は邪宗に歸依いたして居ると申すが左樣か』治『これは又異なお尋ねにござります』秀『イヤ、和子に贈りし香爐の所持の儀、それ等によるにこれ邪蘇宗を存する』治『しかし私、その宗教に歸依いたした次第ではございません』秀『信仰いたす事はない、佛陀によるもまた耶蘇が教をはむもその人々によつて思ひがままじや、世を害せざる限りは余は何を信仰するもとがめはいたさぬ。かつて耶蘇教宗は右大臣信長公御歸依されし事もある。余も又その宗教、如何なるものか存ぜねばそちが歸依をさいはひ教を乞うて、心にそまば信仰いたさんと

が所領した歐宗の力を假りてか隙に迄めたのである。これ彼の地は何れの者もみな門徒、しかるに前田家は耶蘇宗において勢力ありよつてこの家を倒さんと兵を用ゐるものあるも教徒等これを支ふるゆゑ如何ともなし能はざると斯樣に存じ居る。これ等を綜合いたすに宗教の力程強きものはあるまいと思ふよつて耶蘇もまた我が信仰の一人に加へなばこの秀吉が味方とも相成らんか』三『左樣にござります。さすれば上樣の御威光海外にまで輝き渡る事と存じをります。殊に耶蘇の神者といはるゝ獨逸もござりますれば、この者上樣の御威光に只今は服しをりまするが何時かは反旗をひるがへすかとも存ぜられます』秀『治部、左樣な心労

寫眞は　旭町二河原へ

笑はれんか、それ等を思ひ憂納労いたしてこの事に盡力仕りましてござります』秀『ウム、その方はなか〳〵巧者であるな、あつぱれである』秀吉は惠瓊の心中を推察してからほめました。なか〳〵この人も皮肉をいふ、しかし安國寺はそれに氣がつかない、たゞ太閤にほめてくれた事と思つてゐた秀吉は三成をちつと見て、秀『治部、そちがもとに見えしイルマンバテレンと申するもの、これに揺きよせよ、但予が揺くでないぞ、秀頼が懲じや』これは公然のお揺きではないといふ事です。

も存ずる』三『これは又有難き御せ、私耶蘇宗大の信者にはござりませぬが、すゝめる者あつて兆緒口に入り申しました、なれどかの宗旨は黄金財寶、山となして信者を集めんといたしをります、これ邪蘇宗我國にひろめんがためかと存じをります、それがため今日宗教の根城ともいふべきローマより我國に二人の傳道者を送り参りました、それはイルマンバテレンと申する者にて、彼等が申しまするところによりますればこの宗旨にては信者がため黄金の補給又兵馬の不足をも補たす由聞きおよびをります、至つて私共が考へにては上樣御信仰に相成りますれば利するところ多くあるやと存じまするが』秀『アハヽヽ、これ治部、その方

はいたすまいぞ、余が力は如何なるものもこれを打つ事はならぬじや、その方が申する如く徳川はなか〳〵腹黒き人物、この秀吉とて思はぬではない、なれど內府が人となりと余とはりつおを異にいたしをる、彼何程あせらうとて我敵手ではないわ』これは秀吉のえらいところです。成る程家康も秀吉在世の折は一指だに染る事が出來なかつた、これらから考へましても家康より人物が大きかつたと思はれます、さて秀吉は、秀『惡僧、その方は治部に耶蘇教旨をすゝめしものとあるが、佛教徒にありながら如何なる理にて左樣な事をなしたか』惠『ハツ、宗旨はいづれによるも同一、これが是これは非と差別いたすはこれ宗教が本心を存ぜざるゆゑ、愚僧これを深く思ひ、かの耶蘇教傳道者達りて說々と說く布教の主旨、それを拒絶なずこれを拒むような事ありましてはわが國人が心の狭小を

宗教の廣大なるを存ぜぬか、獨り耶蘇キリスト教のみではない、わが日の本における佛教徒においてもしかりである、石山の合戰、これも教徒の力によるところである又越前加賀信徒の三ヶ國を前田利家

お節句に…美しい……
おひな菓子
明治町　木村屋

和洋料理　**本ビル食堂**　電本二三〇四

西原借款の秘密出覺書

【東京電話】西原借款問題の上程された本月廿七日の衆議院本會議で政友本黨の牧山耕藏氏より當時の[illegible]したがその內容は左の如くで

（第一號覺書第の一）海外投資殊に日支經濟提携の緊急なるに鑑みその資金の調達に便するため[illegible]

右等はこの趣旨により申出での有[illegible]借款、吉會鐵道借款、吉[illegible]黑龍兩省金鑛森林借款に應じ興業債券を發行してその資金を供給仕候萬一支那[illegible]

無錢飲食

大分縣大野郡生　[illegible]工職[illegible]

馮玉祥再び

天津に[illegible]

將棋新手合（完）

於ノ十三　東京市日本橋區蠣殼町三　滿呂木將棋所

兩駒落　△五段　山北孫三郎（東京）　▲伊藤茂吉（羽田）

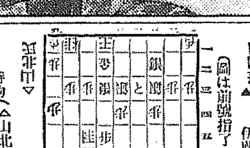

（圖は前號指了の局面）

▽伊藤氏

持駒（△山北氏　角金金　▲伊藤氏　歩歩

▲五三と△四七角▲五九玉△六三金▲同桂△六八銀▲四八玉（レ）△五七と△三七玉△三六角▲同玉△二四桂▲三七玉△四七金迄にて山北氏の勝

滿呂木七段講評

▲（レ）四八玉は千仭の功を一簣に缺きたる憾みあり六八銀同飛と同玉にて詰みなし

三月二日

（舊曆正月十八日）　▲六白　▲庚寅　▲戊亥　▲火曜　▲赤口　▲建　▲宿

- ▲六白　迷ひ迷して居て機會を取り外し易い進んで利西と北と南が吉
- ▲七赤　大難を知て居るに就へ向ふ日旅行金談上吉西と北と南が吉
- ▲八白　沈着冷靜な日何事によらずすら〳〵と勢ひ良と北と丙が吉
- ▲九紫　調子に乗り過ぎると不覺をとる內に守つて利東と西と北が吉
- ▲一白　諸事順調日家の融和ひことは吉ふ縁談を取り結び東と坤が吉
- ▲二黒　表面はよく實際は損に終る日盜難失物用心良と西と丙が吉
- ▲三碧　健全若しくても後日の爲と思つて辛抱せよ南と壬が吉
- ▲四綠　無駄骨を折る日新しい企ては敗目辛抱第一南と艮と坤が吉
- ▲五黄　自己の力は攘上の大錯も成功疑ひなき日西と巽と北が吉

物理療法

癌腫でも必ず物理療法は獨立するさうですがこの物理療法は烈しなる技術を以てすれば驚く程効果を現す病氣が澤山あります神經痛や神經衰弱不眠症胃酸過多病や胃腸カタル食傷腰痛等には最もよくきゝます殊に慢性の皮膚病に惱んでゐる方には特にこの物理療法をおすゝめ致します

何方でも代理部入口から御遠慮なく入り下さい。施術時間は毎日午前九時から午後四時迄です

京城日報社代理部　電話光化門四〇〇番內十四番

演藝案內

京城名物　文化まんぢう　本町二丁目　電本三七七

喜樂館　日活直營
超特別大興行　堂々として二十三日封切　日活會社十五年度作品　宿命惡戲　香氣な亭主　全六卷
大フォックス社提供　トムミックス氏快演　猛犬デュー　名馬トニー　共演

大正館
西部活劇　腕鳴り肉躍る　全七卷　見るからにして痛快極まる西部大活劇
行友李風氏原作　大阪朝日新聞連載講談　澤田正二郎[illegible]主演　第二　修羅八荒　七卷　萬目の如き歡聲裡に上映
二月二十三日ヨリ超特別大興行　松竹獨歩女優競演週間
大メトロ會社映畫　大活劇　ビレニーの烽火　九卷　ラモンノバーロ氏　バーバララマール孃
蒲田撮影所特作　原作村上德三郎　監督池田義信　栗島すみ子主演映畫　涙の名篇　寂しき路　八卷
野寺正一、岡田嘉子、島田嘉七、河村黎吉、武田春郎

黄金館　マキノ直營
二月二十七日封切　東邦映畫特作　文藝　イサアンツルゲニエフ氏原作　戀愛悲劇『煙』全九卷　總監督……伊藤大輔氏
マキノプロダクション超特作　市川右太衞門第三回作品　文藝　石川五右衞門　前編六卷
ウヰリアム・フォックス會社特作　義憤の快漢　全六卷　ロイド・シエルトン氏　ジエーダーニング氏
連續　お初吉之助　八卷　藤野秀夫、武田春郎、二葉かほる、島田嘉七、高尾光子、木下千代子

中央館　帝國共營
二月二十二日封切改革超大興行　帝キネ芦屋現代劇部特作　現代人　歸郷　ドクシンクラブ　全六卷　里見弘、歌川八百子、小島洋々助演
アシヤ時代劇超特作大映畫　原作小國比沙志　監督長尾史録　市川百々之助得意の大奮闘
大阪毎日新聞連載中の名作　前田曙山先生作　稻妻小僧大會　全四篇に亘る大連續猛闘篇
孔雀の光　第七篇　尾上紋十郎、小島陽三、千草香子主演　◯割引券御持参の方　階上六十錢　階下四十錢

京龍館
二月廿三日ヨリ上映　帝キネマ芦屋特作品　時代映畫　市川百々之助主演　帝キネ芦屋超特作品　松本泰輔　全七卷
現代映畫　銃聲　全六卷　泰西喜劇　アメリカ[illegible]
大阪時事新報連載中小說　孔雀の光　第一篇　全七卷
入場料　階上八拾錢　階下六拾錢

復興貯蓄債券割増金

くじ付保險

二重の御利益　養老、終身の新加入者に第六回復興貯蓄債券の割増金抽籤權を差上げます
一等　千五百圓百二十本
二等　百圓八千本その他

抽籤權の確證　御加入決定後債券番號を御通知、同時に日本勸業銀行へ登録致します
當籤番號も同行で責任を以て調べて呉れます
◇詳細案內書進呈◇

八千代生命

東京市內幸町一丁目

保險は安心！

くじは樂み！

13

价川輕便鐵道

下り

本線接續列車、新安州驛發着時刻

上り

列車番號　前　後

[illegible]

贊化病院
京城明治町一丁目　電話本局二四一番
醫學博士　古城憲治
內科　小兒科　入院隨意　普通病室及傳染病室

資本金參千萬圓
株式會社　**朝鮮殖産銀行**
年賦又は定期償還方法に依る勸業資金貸出の外普通銀行業務並貯蓄銀行業務を取扱申候
京城府南大門通二丁目
頭取　有賀光豊
電話　長四〇五〇番　光九〇番
支店及出張所
殖産積金　貯金を殖るには此積金に御加入なさい

文化夜具入

非常火災の時にも又旅行の時にも夜具の保存に最も便利な極めて安價な經濟的文化夜具入れ
生ズック上　三枚入　四圓五十錢
茶帆布上　三枚入　七圓五十錢
茶帆布特　三枚入　八圓五十錢
（外に三本締革付あり締革付その分は各々一圓上り）
御製造販賣　京城本町一丁目　高木鞄店　電話本局二三五四番

京城旭町二丁目八番地
外科　皮膚科
瀬戸醫院
瀬戸潔
電話局二四九八番

肌膚を柔軟ならしむる芳香健膚藥

◯ミツワ雪の雫

定價　一壜金五拾錢　徳用壜金壹圓六拾錢

角化して硬くなつた皮膚組織を溶かすから皮膚は滑らかに成り、皮脂を除くから滑潤に成り、皮膚組織を收斂するから肌理は細かに成り、又皮脂や汗の出過ぎるのを止めると同時に皮膚の乾燥を防いで之を被護り、或ひは細菌を殺して其繁殖を抑へ、又細菌の作る病素を攘し消めて與きを制し、皮膚組織の新陳代謝を進めますから、皮膚は強く健かに且清潔に成るは勿論、特に下記の如き各種の皮膚病に奏效を奏するのでございます。即ち

主效　皮膚を強健清潔ならしめ、皮膚乾燥、皮膚粗鬆、皮膚皸裂、凍傷、火傷、乳嬰の小傷、擦過傷、雀卵斑、脂漏、疿瘡、毛瘡、濕疹、臍周疹、粃糠疹、苔蘚、白癬等に奏效致します。

以上の如く種々の藥效あつて、皮膚を強く健かに且清く保つと云ふ作用を持つて居りますから、平生身嗜に之を用ひて居りますと、皮膚の荒が治るは勿論、其色澤を佳くし、皮膚美を發揮する事が出來ます。尙之を化粧に應用すれば能く地肌を整へますから、白粉の乘伸よく、化粧くづれが致しません。
即ち成るべく多く擦込むやうに塗り、暫くしてから溫水で緊く搾つた手拭をもつて餘分を輕く拭取るのでございます。

貿捌　全國の藥師、化粧品店、若し無き時は本舗より直送す
◯ミツワ石鹼本舗　東京市日本橋區橘町　丸見屋商店
（下谷區二長町營業所　振替口座東京七一〇）
1.28

化粧用

美顔水

—お顔によいのは良い化粧水—

白粉のトキ水—美顔水で白粉を溶いてお附けになりますと、平生どんなにお化粧のしにくい方でもそれはく綺麗にお化粧が上ります
素顔の美しさ—之も此化粧水に獨特の學理的の作用として有名です

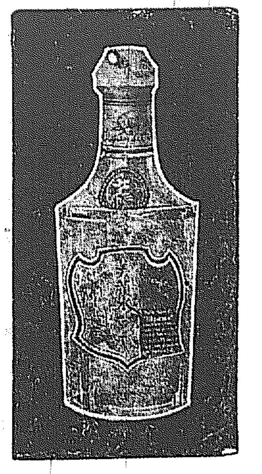

桃谷化粧品研究所創製

大阪商船株式會社　汽船出帆廣告

仁川出帆
- ●大阪行（群山木浦經由）
- △長良川丸　二月廿七日
- △十四小野丸　三月一日
- △沖繩丸　三月一日
- △松菊丸　三月三日
- △十八小野丸　三月三日
- ●東京行
- △四川丸　三月五日
- △昌州丸　三月十日
- ●大連行
- 大智丸　三月三日前八時
- ●群山、木浦、釜山、長崎、鹿兒島、三角、若津行
- 大智丸　三月八日
- ●城津、清津、雄基行
- 靈南丸　三月三日後五時
- ●釜山、門司、宇品、神戸、大阪行
- 慶南丸　三月九日後二時
- 元山出帆
- 大連出帆
- ●上海、福州、基隆、高雄行
- 盛京丸　三月五日
- 貴州丸　三月十二日

內地各港出帆主要航路
●歐洲行毎月一回●南米行一年十回●濠洲行毎月一回●北米行毎月一回●孟買行毎月二回●南洋行毎月一回●甲谷陀行毎月一回
●御注意△印ハ船客御斷り

大阪商船株式會社仁川支店　電話三一〇番
京城代理店國際通運株式會社支店　電話二一五九七〇番
專屬仲次　仁川本町一　國田組　電話四二番
專屬荷捌　仁川港町一　國田組支店　電話一二七　四三番

元山支店　海岸通　電話長三五一番
釜山支店　佐藤町　電話長一八六四番
仁川出張所　海岸町　電話長三五二番
京城代理店　內國通運會社　電話本局二一七九番

朝鮮郵船定期出帆廣告

京城府光化門通二〇　朝鮮郵船株式會社

◯仁川出帆（代理店內國通運支店）
- 天安丸　三月一八日　東京行
- 錦江丸　三月二日　大阪行
- 羅南丸　三月二日　鹿兒島三角行
- 昌慶丸　三月二日　釜山浦行
- 亙濟丸　（不定期）　木浦行
- 平安丸　一月　雞州行
- 會寧丸　三月八日　大連青島行
- 羅南丸　三月五日　釜山上海行
- 平安丸　三月一五日　大連行

◯木浦出帆（代理店山田回漕店）
- 芝浦丸　三月二日　東京行
- 錦江丸　三月四日　大阪行
- 慶興丸　三月二日　濟州島行
- 海州丸　三月一日　多島海行
- 昌慶丸　三月七日　仁川行
- 漢江丸　三月四日　仁川行
- 平安丸　三月二七日　釜山上海行

◯釜山（出帆取扱店大池回漕部）
- 芝浦丸　三月四日　東京行
- 錦江丸　三月六日　西鮮大阪行
- 清津丸　三月二日　北鮮大阪行
- 羅南丸　三月三日　鹿兒島三角行
- 漢江丸　三月三日　仁川行
- 春川丸　三月五日　北鮮行
- 清津丸　三月一二日　清津行
- 平安丸　三月一日　上海行
- 忠城丸　三月三日　江原道行
- 鎮城丸　三月四日　濟州島行
- 立神丸　三月五日　宇品經大阪行

◯元山出帆（取次店內國通運支店）
- 釜山丸　三月一日　大阪行
- 京畿丸　三月八日　沿岸經大阪行
- 雄基丸　三月三日　江原道行
- 白頭山丸　三月三日　城津雄基行
- 平壤丸　三月三日　清津直航行
- 光濟丸　三月一日　城津清津行
- 春川丸　三月八日　雄基行
- 釜山丸　三月一日　浦潮行
- 立神丸　三月三日　釜、宇、大阪
- 立神丸　三月一六日　清津直行

釜山支店　佐藤町　電話長一八六四番
元山支店　海岸通　電話長一三〇二番
仁川出張所　海岸町　電話長三五一番
京城代理店　內國通運會社
電話光化門二六四番、二八六番、二八五番